

LEÓN



2.28. VALDERÍA - JAMUZ

2.28.1. Descripción

Este espacio se localiza al sur de la provincia de León, cerca del límite con Zamora y ocupa una extensión próxima a las 10.000 has. de la comarca de Valdería, en la cuenca de los ríos Jamuz y Eria. Se trata de un terreno llano o ligeramente ondulado con una altitud media de 800 metros atravesado de noroeste a sureste por la Sierra de Casas Viejas, que alcanza una altitud máxima de 1.000 metros. La mayor parte del territorio son tierras de cultivo de secano actualmente en labor o abandonadas en las últimas décadas. También existen algunas tierras de regadío en la vega del Jamuz. Los bosques se restringen a pequeñas manchas de encinar y a algunas repoblaciones de pinos, cada vez más abundantes, mientras que el matorral ocupa buena parte de la Sierra de Casas Viejas y zonas limítrofes donde está colonizando antiguas tierras de cultivo. Incluye el embalse de la Tabla, una pequeña presa en el río Jamuz con cierto interés para las aves acuáticas. Se pueden observar pequeños retazos de bosque de ribera en el Jamuz que está parcialmente encauzado.

2.28.2. Importancia ornitológica

Este espacio protegido destaca por la presencia de aves esteparias, principalmente por las poblaciones reproductoras de Aguilucho Cenizo y Sísón.

Especies significativas:

Aguilucho Pálido: área de nidificación con una estimación de 3-4 parejas en el 2002. Más

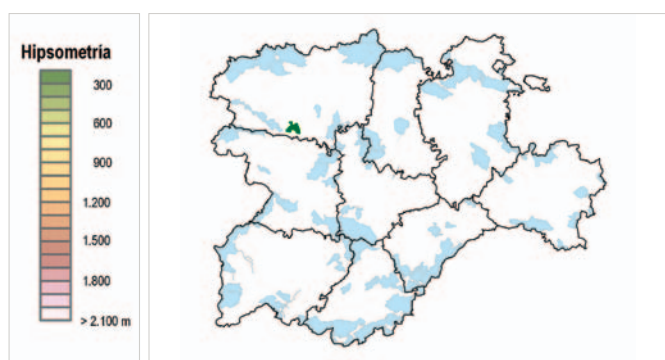
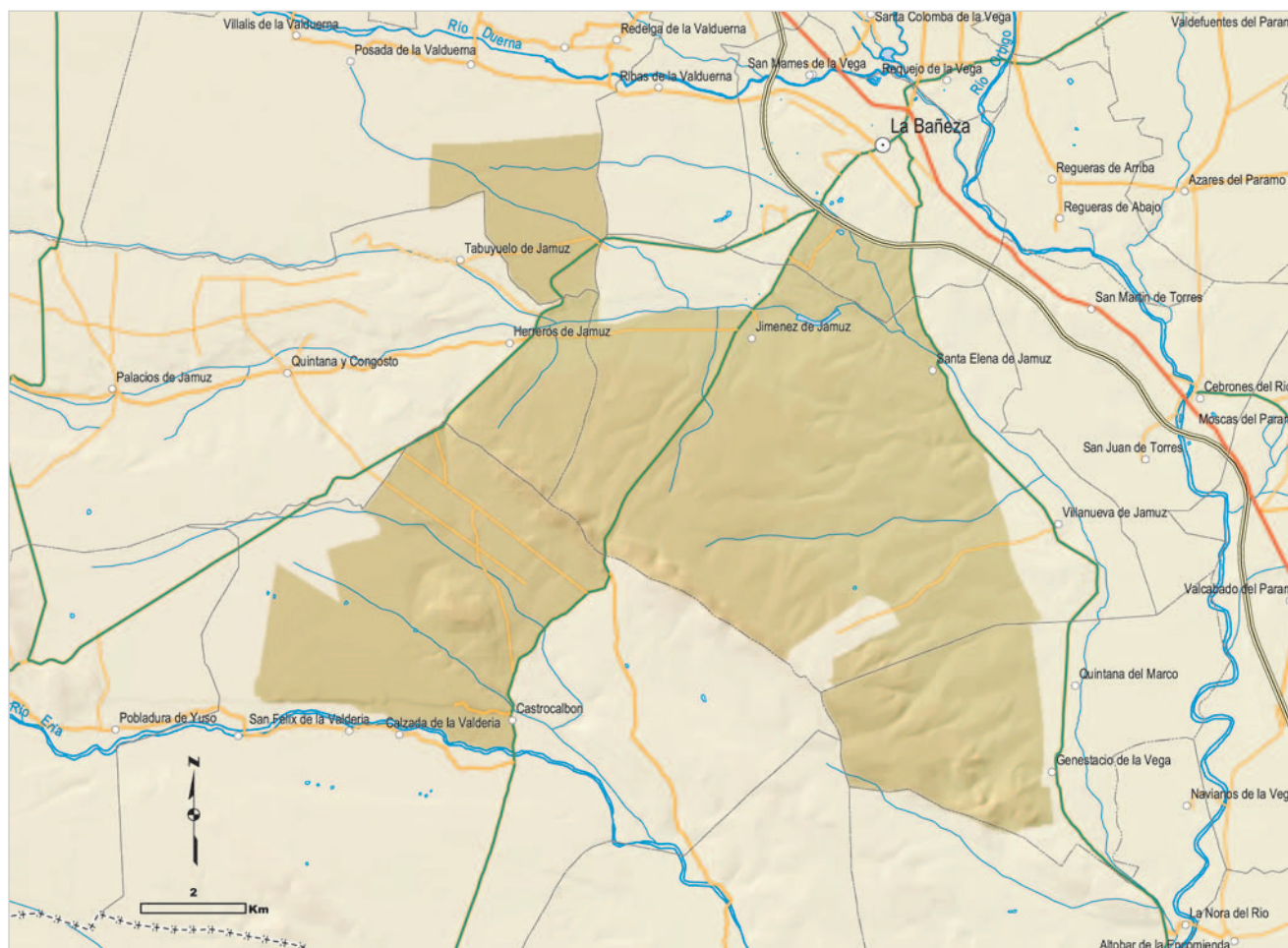

■ ZEPA de Castilla y León. ■ Valdería-Jamuz.

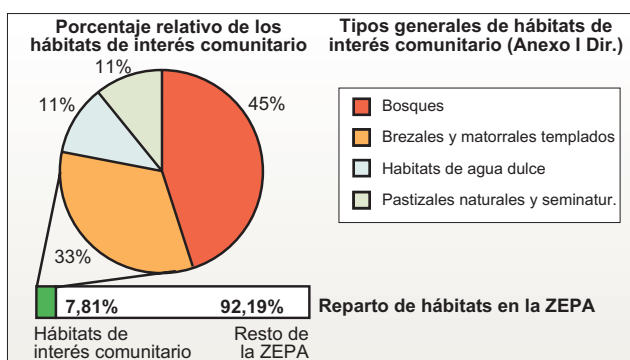

Código: ES0000366

Nombre: Valdería-Jamuz

Provincia: León

Superficie: 9.731 has.

Localidades de referencia:

La Bañeza, Castrocalbón, Jiménez de Jamuz

Hábitats característicos:

Baldíos, pastizales, matorral mediterráneo, campos agrícolas

Especies por las que se declara ZEPA:

Aguilucho Pálido, Aguilucho Cenizo, Sísón

Otras especies de interés:

Garza Real, Elanio Azul, Alcaraván

Época aconsejada de visita:

Primavera

Casa del Parque - Centro de visitantes:

No tiene

Otras figuras de protección:

No tiene

Nombre	Hectáreas	% del municipio designado ZEPA	% de la ZEPA en el municipio
Castrocalbón	2.354	27	24,2
La Bañeza	279	14	2,9
Quintana del Marco	1.170	50	12,0
Quintana y Congosto	602	7	6,2
Santa Elena de Jamuz	4.566	73	47,0
Villamontán de la Valduerna	737	13	7,6



Sisón (*Tetrax tetrax*).

abundante en los pasos migratorios e invernada. Esta población tiene importancia internacional.

Aguilucho Cenizo: Importante área de nidificación con una estimación de 14-16 parejas en el 2002. Esta población tiene importancia internacional.

Sisón: Se trata de uno de los espacios más importantes para la nidificación de esta especie en la región. La población de machos reproductores se ha estimado en 240-260 ejemplares en el 2002. Esta población tiene importancia en el ámbito regional, nacional e internacional.

Observaciones habituales de ejemplares en dispersión o migración de Halcón Peregrino que

utilizan el espacio como área de caza. No se descarta la presencia de Ortega, sobre todo de pequeños bandos en dispersión que visitan la zona. Registros de Ganga Común hasta la década de los sesenta en los baldíos cercanos a Castrocalbón.

Otras especies del Anexo 1:

Entre las rapaces destaca la presencia como nidificante de Elanio Azul. También cría el Milano Negro y es probable la existencia de alguna pareja de Milano Real, siendo más frecuente en migración e invernada. Registros habituales de ejemplares en migración como Esmerejón que utilizan el espacio como cazadero. Área de reproducción con interés de Alcaraván y probable existencia de alguna pareja de Martín Pescador en el río Jamuz. Otras especies reproductoras son: Calandria, Terrera Común, Cogujada Montesina, Totovía, Bisbita Campestre, Curruca Rabilarga y Escribano Hortelano. Antigua área de cría de Graja con la existencia de una pequeña colonia en la década de los 90. En la actualidad, aunque no nidifica, es un ave frecuente en el espacio al visitar el basurero de La Bañeza que se sitúa en el límite de la ZEPA.

Otras especies:

Importante área de nidificación de Garza Real con una población reproductora de 33 parejas en el 2001. Otras especies reproductoras son el Azor, Gavilán, Alcotán y Críalo.

Especie	Población	Criterios
Aguilucho Pálido	3-4 parejas	B2
Aguilucho Cenizo	14-16 parejas	B3
Sisón	240-260 machos	A1, C1, B2

Especies importantes, con sus poblaciones y criterios de importancia.



Garza Real (*Ardea cinerea*).